



## FORMULARIO DE PROYECTO PROYECTO REFERENCIAL

### TIPOLOGIA

PREVENCION COMUNITARIA (PC)  
SUBTIPOLOGIA DE FORTALECIMIENTO  
COMUNITARIO PARA ORGANIZACIONES  
SOCIALES

2021

División Gestión Territorial





## FONDO NACIONAL DE SEGURIDAD PÚBLICA

### **CERTIFICADO POSTULACION DE PROYECTO FNSP 2021**

Con fecha, **domingo 04 de abril del 2021**, a las **19:34 horas**, su proyecto ha sido exitosamente postulado al concurso Fondo Nacional de Seguridad Pública año 2021

Código del Proyecto : FNSP21-PC-0008  
Institución Postulante : Junta de Vecinos los alamos  
Comuna : Pinto  
Región : XVI Región de Ñuble  
Nombre del Proyecto : fortaleciendo Los Alamos  
Monto Solicitado al FNSP : \$ 17.891.520.-

En este acto, su proyecto entrará a la etapa revisión de admisibilidad, según consta en la Bases del Concurso FNSP 2021, página web [www.fnsp.cl](http://www.fnsp.cl)



## Formulario de Postulación

### Identificación

Código Proyecto: FNSP21-PC-0008      Fecha de Postulación: 04-04-2021 19:34

#### Antecedentes Generales del Proyecto

Nombre del Proyecto	fortaleciendo Los Alamos
Área temática	Social
Tipología del proyecto	Prevención Comunitaria del Delito y la Violencia

#### Antecedentes de la Entidad Postulante

Nombre Entidad Postulante	Junta de Vecinos los alamos
Tipo Entidad Postulante	Organización Comunitaria
RUT Entidad	17.564.052-5
Dirección	xxxxxxxxxxxxxxxxxxxxxxxxxxxx
Región	XVI Región de Ñuble
Comuna	Pinto
Teléfono Fijo	22222222222222
Correo Electrónico	pinto@gmail.com
Nombre Responsable	jose avila

#### Antecedentes del Responsable o Encargado del Proyecto

Nombre Responsable	luis fonseca
Correo Electrónico	lfonseca@gmail.com
Teléfono Fijo	22222222222222
Teléfono Móvil	222222222222

## Problema a Intervenir

### Diagnóstico

En términos estadísticos, para la Región la Encuesta Nacional Urbana de Seguridad Ciudadana (ENUSC) menciona las siguientes clasificaciones de incivildades con su porcentaje de prevalencia de casos: perros abandonados (61,4%), consumo de alcohol y drogas en la vía pública (24,4%9), sitios eriazos descuidados y/o acumulación de basura (19,3%), rayados (12,9%), personas durmiendo en la calle (12%), comercio ambulante (11,9%), venta clandestina de alcohol (7,8%) y prostitución y comercio sexual (2,6%). En materia de infancia y protección de derechos de los niños, niñas y adolescentes, podemos decir que en el periodo 2015-2016, se atendieron 61 menores de la comuna , según la Oficina de Protección de Derechos que presentan las siguientes situaciones: interacción conflictiva con la escuela, víctimas de negligencia leve a moderada, vulneración de derechos, víctima y/o testigo de violencia intrafamiliar, víctima de maltrato psicológico leve a moderado, ejerce bullyng/matonaje o intimidación escolar, víctima de maltrato físico leve a moderado. Y en la Unidad Los Alamos estos hechos se han evidenciado en al menos 10 casos, que se conocen, entonces, la preocupación de los dirigentes es poder prevenir estos y otros hechos relacionados con la infancia. En términos geofísicos podemos decir que la Unidad Vecinal, corresponde a una subdivisión específica del territorio de la comuna

### Problema a intervenir

El principal problema a intervenir consiste en sensación de temor e inseguridad ciudadana, provocada por las incivildades presentes en el sector. Del total de residentes en la Unidad Vecinal, hemos podido establecer que, según los dirigentes y agrupaciones que apoyan el proyecto, cerca de un 80% ha vivenciado y/o experimentado molestias por los jóvenes que transitan a altas horas de la noche por el sector, han observado que se consume alcohol en la vía pública, y en menor medida que algunos jóvenes consumen drogas, así mismo en un 30% de los vecinos se ha establecido que han rayado sus viviendas, y prácticamente un 100% indica que los perros vagos son una gran problemática

### Justificación

Con la postulación a este proyecto del Fondo Nacional de Seguridad Pública, que hemos denominado “Más prevención, Más comunidad para Los Alamos”, esperamos fortalecer los factores protectores, disminuir los factores de riesgo, contribuir en la promoción de derechos, aumentar la participación ciudadana, el tejido social, la cohesión social y reducir la sensación de temor e inseguridad ciudadana que tienen los vecinos y vecinas del sector.

## Objetivos y Coberturas

Objetivo General			
Fortalecer a la comunidad a través de la reducción de los factores de riesgo y el fortalecimiento de los factores protectores, fomentando la eficacia colectiva y al control social informal en las personas pertenecientes de la comuna.			
Objetivos Específicos			
Realizar un diagnóstico, que permita identificar las condiciones de seguridad, convivencia, cohesión social, como también las formas de participación y recursos que tiene la comunidad frente a sus principales problemas de seguridad. Promover la participación y coordinación de las redes comunitarias, a través de una mesa local en la que participen representantes de las distintas organizaciones e instituciones presentes en el territorio. Elaborar un plan de acción participativo, que aborde las principales preocupaciones y problemáticas de seguridad detectadas por la comunidad. Fortalecer las competencias y el capital social existente a nivel comunitario, como factor protector de la violencia y el delito, a través de estrategias de capacitación y promoción de los liderazgos.			
Focalización Territorial			
Región	XVI Región de Ñuble		
Comuna	San Fabián		
Sector, Población, Barrio, Villa	Los Alamos		
Describe el territorio focalizado a intervenir	Se trata de un territorio emplazada en el sector alto de la comuna xxxx. Residen aproximadamente 350 familias, que sus hijos se han dedicado principalmente, a trabajar en empresas salmoneras y pesqueras, donde se encuentran personas activas y cesantes; donde otro grupo de personas en edad de trabajar ha tenido que emigrar a otras comunas en busca de nuevas oportunidades laborales y donde una cantidad de un 20% aproximadamente son personas que se desempeñan en mercado local, específicamente, como vendedores(as), garzones(as), reponedores(as), comerciantes, empleados públicos, emprendedores, etc., todo lo relacionado al rubro económico de los servicios.		
Población Objetivo			
Nº de Beneficiarios Directos (personas)	380		
Descripción de características de los beneficiarios directos			
El territorio a intervenir específicamente es el concerniente a Los Alamos. En este sentido, podemos señalar que se trata de: personas adultas residentes del territorio en cuestión, organizaciones comunitarias que están debilitadas, Centro de Padres y Apoderados del Jardín Infantil Piolín (JUNJI); niños, niñas y jóvenes. En caso de las personas, vecinos y vecinas, incluye un 70% aproximadamente de individuos, que residen en el sector, con escolaridad básica completa y media incompleta, que han demostrado interés y preocupación por la sensación de temor e inseguridad del sector, y que han sido víctimas de delitos tales como hurto y robos en la propiedad privada, los cuales firmaron Acta de Validación del proyecto. Un 70% de las personas consideradas en proyecto son mayores de 30 años Otro grupo de beneficiarios directos son las organizaciones comunitarias que presentan un debilitamiento en el sector, por múltiples razones, una de las más interesantes es por el envejecimiento que ha experimentado el vecindario, y junto con ello los dirigentes y dirigentas			
Rango Etario y Género de Beneficiarios Directos			
Rango Etario	Nº de Hombres	nº de Mujeres	Sub Total
0 - 5 años	0	0	0
6 - 10 años	0	0	0
11 - 13 años	0	0	0
14 - 17 años	10	10	20
18 - 29 años	20	20	40
30 - 44 años	30	30	60
45 - 59 años	30	30	60
60 - 64 años	100	100	200
65 años o más	0	0	0
<b>TOTAL</b>	<b>190</b>	<b>190</b>	<b>380</b>

## Metología y Actividades

### Descripción Metodológica

Se trata de la metodología de Desarrollo Comunitario, aplicada a proyectos de prevención comunitaria del delito y la violencia, que enfatizan en “la importancia de realizar acciones organizadas y gestionadas desde y para la comunidad, radica en la necesidad de mejoramiento de las coordinaciones entre los ciudadanos y sus representantes, además de promover y relevar las temáticas que aquejan a las comunidades, en este caso, en el área de seguridad pública” (OOTT, página 12) Uno de los principales enfoques que presenta esta metodología de desarrollo y fortalecimiento comunitario es la participación ciudadana, la promoción de los derechos y prevención de los delitos y la violencia y la intervención social con un enfoque integrador e intercultural. Podemos señalar que la participación ciudadana en la metodología es una estrategia fundamental, no tan sólo por el cumplimiento de la Ley 20.500, sino que claramente es el camino de legitimidad social para toda intervención local y comunitaria

### Equipo Ejecutor

Cargo	Perfil	Funciones Asociadas	Carga Horaria	Tipo Aporte	Remuneración	Meses de contrato
Contraparte Técnica y Administrativa	Profesional de las Ciencias Sociales o afín.	Velar por el cumplimiento del proyecto en los ámbitos técnicos, administrativos y financieros, como así también coordinar las redes de apoyo institucional, municipal y de los vecinos.	0	Aporte Propio	\$ 0	0
Técnico Social	Técnico en Trabajo Social y/o afín	apoyo en tareas de caracterización para el trabajo y vínculo con la comunidad	35	Aporte del Fondo	\$ 516.600	12
Profesional 1	Trabajador social y/o afín,	Realzar caracterización, plan de trabajo y capacitaciones	44	Aporte del Fondo	\$ 899.360	12

### Líneas de Intervención, etapas y actividades

Línea de Intervención	Etapas	Nombre de la Actividad	Descripción de la Actividad	Responsable	Inicio	Término
Inicial	Validación y contratación	Realización de trámites previos al inicio de la intervención como recepción de fondos, presentación de acta de inicio, validación y contratación del equipo ejecutor, entre otras.		Entidad Ejecutora	Mes 1	Mes 1
Intermedia	Inserción comunitaria	Constituido el equipo corresponde el acercamiento a la comunidad focalizada para presentar el proyecto	Presentación del proyecto a la Junta de Vecinos y comunidad	Profesional 1	Mes 2	Mes 2
Intermedia	Vinculación y trabajo de redes	Presentación del Proyecto a las Instituciones	Presentación a las instituciones consideradas para la	Profesional 1	Mes 2	Mes 2

		identificadas como red de apoyo y de coordinaciones in	intervención			
Intermedia	Capacitación	Desarrollo de capacitaciones según la tipología y temática	Transferencia de contenidos	Profesional 1	Mes 2	Mes 11
Intermedia	Asesoría	Desarrollo de asesoría según tipología y temática	Asesoría a funcionarios la/o comunidad	Profesional 1	Mes 2	Mes 11
Intermedia	Intervención	Elaboración de diagnóstico/caracterización	Para conocer los factores de riesgos y protectores del territorio a intervenir	Profesional 1	Mes 2	Mes 3
Intermedia	Intervención	Elaboración de Plan de intervención/Plan de trabajo (individual/Comunitario)	En conjunto con la comunidad elaborar plan de trabajo comunitario	Profesional 1	Mes 3	Mes 3
Intermedia	Intervención	Ejecución de Plan de Intervención	Puesta en marcha del Plan de intervención	Profesional 1	Mes 3	Mes 10
Intermedia	Intervención	Cierre de la intervención (egreso/derivación)	Evaluación de Plan de Trabajo	Profesional 1	Mes 11	Mes 12
Final	Cierre Técnico	Ceremonia de cierre	Evento de cierre	Contraparte Técnica y Administrativa	Mes 13	Mes 13
Intermedia	Capacitación	Logística de capacitaciones	Organizar capacitaciones	Técnico Social	Mes 2	Mes 11
Intermedia	Intervención	Ejecución plan de trabajo	Organizar las actividades comunitarias	Técnico Social	Mes 3	Mes 12

## Carta Gantt y Ejecución del proyecto

Ejecución proyecto: 13 meses

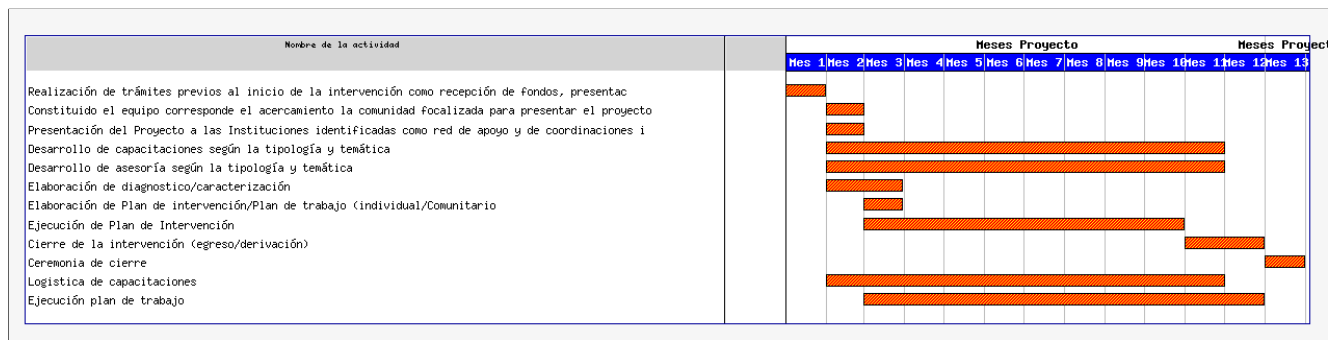

## Coordinación en redes

Institución	Ámbitos de coordinación	Contacto responsable
dideco	Planificación de actividades	marcela Lobos
opd	Planificación de actividades infantojuvenil	juan avello
Union Comunal	Trabajo con otras organizaciones sociales	Jose osorio
pdi	Trabajo de prevención	Gabriel cruz
carabineros	trabajo de prevención	Luisa Luengo

## Resultados Esperados

Resultado Esperado	Indicador	Meta	Verificador
Un diagnóstico social comunitario, que dé cuenta de condiciones de seguridad, convivencia, cohesión social, formas de participación y recursos comunitarios.	Un diagnóstico social comunitario elaborado por el equipo ejecutor.	100 %	Documento impreso.
Constitución de la mesa de coordinación territorial, en la que estén representados las distintas organizaciones e instituciones presentes en el territorio.	Constitución de la mesa de coordinación territorial en la que participan las distintas organizaciones e instituciones presentes en el territorio.	100 %	Actas de reunión, listado de asistencia, registros audiovisuales.
Un plan de acción participativo, que aborde las principales preocupaciones y problemáticas de seguridad detectadas por la comunidad.	Un plan de acción participativo elaborado en conjunto con la comunidad.	100 %	Documento impreso.
Total de acciones de capacitación implementadas por el proyecto en la comunidad, para el fortalecimiento de las competencias y el capital social.	(Número de acciones de capacitación realizadas en la comunidad * 100)/ número de acciones de capacitación planificadas.	100 %	Planificación de actividades de capacitación. Sesiones de capacitación, lista de asistentes, registro audiovisual y evaluación de satisfacción usuaria.



## Presupuesto

### Itemizado Presupuestario

Ítem Presupuestario	Descripción	Aporte Solicitado	Aporte Propio	Aporte Terceros
Honorarios	honorario profesional de apoyo	\$ 10.792.320	\$ 0	\$ 0
Honorarios	Honorario tecnico social	\$ 6.199.200	\$ 0	\$ 0
Materiales de oficina	Materiales de oficina	\$ 100.000	\$ 0	\$ 0
Materiales de uso y consumo	materiales para talleres	\$ 100.000	\$ 0	\$ 0
Difusión y Publicidad	pendon folleteria toldo con logo	\$ 500.000	\$ 0	\$ 0
Bebidas y alimentos	colaciones	\$ 100.000	\$ 0	\$ 0
Servicios de producción y desarrollo de eventos	evento de cierre	\$ 100.000	\$ 0	\$ 0

### Resumen Presupuestario

Ítem Presupuestario	% FNSP	Aporte Solicitado	Aporte Propio	Aporte Terceros	Total
Honorarios	95 %	16.991.520	0	0	<b>16.991.520</b>
Materiales de oficina	1 %	100.000	0	0	<b>100.000</b>
Materiales de uso y consumo	1 %	100.000	0	0	<b>100.000</b>
Difusión y Publicidad	3 %	500.000	0	0	<b>500.000</b>
Bebidas y alimentos	1 %	100.000	0	0	<b>100.000</b>
Servicios de producción y desarrollo de eventos	1 %	100.000	0	0	<b>100.000</b>
<b>Total</b>	<b>100 %</b>	<b>\$ 17.891.520</b>	<b>\$ 0</b>	<b>\$ 0</b>	<b>\$ 17.891.520</b>

### Justificación presupuestaria





odemos señalar que la justificación presupuestaria en general, se justifica por dos razones: las necesidades propias que implica la propuesta y que la Unidad Vecinal no cuenta con este tipo de insumos y/o materiales que se solicitan en el proyecto. Sobre ítem personal, se trata de 1 tecnico y 1 profesional durante 12 meses para desarrollo y ejecución del proyecto. Con perfil ajustado a los requerimientos de bases del Fondo Nacional de Seguridad Pública.

## Resumen

### Resumen descriptivo del proyecto

La iniciativa presentada al Fondo Nacional de Seguridad Pública lleva por nombre: “Más prevención, más comunidad para Los Alamos”, porque expresa una necesidad muy requerida en el territorio y sus residentes, contribuir en la tranquilidad y bienestar de las familias y abordar colaborativamente, con actores institucionales del nivel local y provincial la problemática de la percepción de temor e inseguridad. Nuestra comunidad y vecindad es heterogénea, donde diversas personas, vecinos y vecinas, han ido envejeciendo y cada familia ha tenido que enviar a sus hijos fuera de la comuna para acceder a mejores oportunidades laborales y/o de enseñanza.

## Anexos

Anexos del Proyecto	
Fotocopia simple de la Cédula de Identidad vigente, de el o los representantes legales de la Entidad postulante.	
Declaración jurada de no estar sujeta a Inhabilidades (NOTARIAL)	
Declaración jurada de “Aportes Propios” (Cuando corresponda)	
Declaración jurada de “Aportes de Terceros” (Cuando corresponda)	
Carta Compromiso Municipal	
Documento que certifique el domicilio de la entidad	