



FORMULARIO DE PROYECTO PROYECTO REFERENCIAL

TIPOLOGIA

PATRULLAJE PREVENTIVO (VEH)

2021

División Gestión Territorial





FONDO NACIONAL DE SEGURIDAD PÚBLICA

CERTIFICADO POSTULACION DE PROYECTO FNSP 2021

Con fecha, **lunes 05 de abril del 2021** , a las **09:19 horas**, su proyecto ha sido exitosamente postulado al concurso Fondo Nacional de Seguridad Pública año 2021

Código del Proyecto : FNSP21-VEH-0009
Institución Postulante : municipalidad de Traiguen
Comuna : Traiguén
Región : IX Región de la Araucanía
Nombre del Proyecto : Patrullando Traiguen
Monto Solicitado al FNSP : \$ 31.692.320.-

En este acto, su proyecto entrará a la etapa revisión de admisibilidad, según consta en la Bases del Concurso FNSP 2021, página web www.fnsp.cl



Formulario de Postulación

Identificación

Código Proyecto: FNSP21-VEH-0009 Fecha de Postulación: 05-04-2021 09:19

Antecedentes Generales del Proyecto

Nombre del Proyecto	Patrullando Traiguen
Área temática	Social
Tipología del proyecto	Patrullaje Preventivo

Antecedentes de la Entidad Postulante

Nombre Entidad Postulante	municipalidad de Traiguen
Tipo Entidad Postulante	Municipalidad
RUT Entidad	17.564.052-5
Dirección	xxxxxxxxxxxxxxxxxxxxxxxxxxxx
Región	IX Región de la Araucanía
Comuna	Traiguén
Teléfono Fijo	22222222222222
Correo Electrónico	traiguen@muni.coñ
Nombre Responsable	jose avila

Antecedentes del Responsable o Encargado del Proyecto

Nombre Responsable	luis fonseca
Correo Electrónico	lfonseca@gmail.com
Teléfono Fijo	22222222222222
Teléfono Móvil	22222222222

Problema a Intervenir

Diagnóstico

Los Objetivos de Desarrollo Sostenible propuestos por Naciones Unidas, establecen que la seguridad de la ciudadanía en un territorio tiene al menos dos dimensiones: la seguridad de las personas frente a delitos y la violencia, y la seguridad de la ciudadanía frente a los desastres de origen natural o antrópico. El objetivo N° 16 de dicho marco, denominado “Paz, Justicia e instituciones sólidas”, señala entre sus metas la importancia de “reducir significativamente todas las formas de violencia y las correspondientes tasas de mortalidad en todo el mundo”, y “fortalecer las instituciones nacionales pertinentes, incluso mediante la cooperación internacional, para crear a todos los niveles, nacional, regional y local, particularmente en los países en desarrollo, la capacidad de prevenir la violencia y combatir el terrorismo y la delincuencia”. Asimismo, establece como meta, parte del objetivo de desarrollo sostenible N° 11 denominado “ciudades sostenibles”, aumentar considerablemente el número de ciudades y asentamientos humanos que adopten e implementen políticas y planes integrados, que promuevan la mitigación de los efectos del cambio climático y la adaptación a él, la resiliencia ante los desastres, desarrollar y poner en práctica la gestión integral de los riesgos de desastre a todos sus niveles.

Problema a intervenir

La encuesta de seguridad formulada en la elaboración del Pladeco 2018-2022, estableció que un 29,1% de la población se siente insegura al desplazarse por las calles de su barrio, percepción similar del 6,7% de la población que percibe dicho desplazamiento como muy inseguro. La población encuestada identifica que los lugares de mayor riesgo e inseguridad en los barrios son las plazas, parques o áreas verdes, seguido de las calles y pasajes, y de los paraderos de micro. Todo ello revela que existe una necesidad de mayor vigilancia en el espacio público

Justificación

A través del Sondeo Comunal de Seguridad realizado los años 2018 y 2019, y en la encuesta de seguridad para el Pladeco 2019 – 2022, la comunidad plantea la necesidad de aumentar la vigilancia policial y la presencia de vehículos municipales en los barrios, destacando asimismo el efecto preventivo y disuasivo que tienen los móviles cuando circulan o hacen rondas en el territorio, especialmente en los espacios públicos. Además, estos mismos sondeos revelan la falta de participación ciudadana en temas de seguridad, el incremento de la percepción de inseguridad y la ocurrencia de algunos Delitos de Mayor Connotación Social que son sensibles para la ciudadanía. La idea es seguir potenciando y reforzando el trabajo que se está haciendo en materia de seguridad, mediante la atención en terreno; la difusión de las políticas municipales y gubernamentales; la coordinación y articulación social; la resolución de dudas y necesidades por parte de la comunidad; la promoción de iniciativas como el Denuncia Seguro, la plataforma de Mejor Municipio, la articulación de la Agenda Vecinal de Seguridad y de los Comités de Seguridad, entre otros.

Objetivos y Coberturas

Objetivo General	
Disminuir los delitos e incivildades en los territorios focalizados de la comuna.	
Objetivos Específicos	
Aumentar la vigilancia en los territorios de mayor concentración de delitos e incivildades. Entregar respuesta oportuna a los vecinos frente a situaciones de emergencia.	
Focalización Territorial	
Región	IX Región de la Araucanía
Comuna	Traiguén
Sector, Población, Barrio, Villa	comunal
Describa el territorio focalizado a intervenir	La comuna dexxx se localiza en la region de la araucania, limitando al sur con xx y xx, al norte con la comuna de xxx, al oriente con xx y xx y al poniente conxxx. Los límites administrativos de la comuna de Huechuraba son al mismo tiempo barreras físicas de carácter natural, como lo es su geomorfología, expresada en el cordón de cerros que la circundan
Población Objetivo	
Nº de Beneficiarios Directos (personas)	300
Descripción de características de los beneficiarios directos	
La comuna de Huechuraba se localiza al norte de la Provincia de Santiago, limitando al sur con Conchalí y Recoleta, al norte con la comuna de Colina, al oriente con Vitacura y Lo Barnechea y al poniente con Quilicura. Los límites administrativos de la comuna de Huechuraba son al mismo tiempo barreras físicas de carácter natural, como lo es su geomorfología, expresada en el cordón de cerros que la circundan, y de carácter construido, como lo es la infraestructura vial que ofrece la ruta Américo Vespucio Norte y Ruta 57 Los Libertadores, las que marcan su límite con las comunas Conchalí, Recoleta y Quilicura. En ambos casos, estas barreras actúan como interferencias infranqueables hacia los territorios colindantes, aspecto territorial que lo caracteriza y que de alguna manera también lo aíslan	

Metología y Actividades

Descripción Metodológica

La Metodología del Patrullaje Preventivo tiene un importante foco participativo y de prevención social. Busca desarrollar servicios de atención de público de manera activa, orientada, constante y permanente para garantizar la tranquilidad de quienes viven, trabajan o transitan por el sector. La metodología de intervención se basará en la Estrategia de Huechuraba Segura, que considera un trabajo en materia de prevención social y situacional en la comuna de forma multidimensional y multisectorial, incorporando a distintas direcciones y programas desde el eje seguridad. La definición estratégica y territorial del proyecto de Patrullaje Preventivo estará determinada por la metodología de Agenda Vecinal de Seguridad, que considera un levantamiento participativo de las problemáticas y soluciones en materia de prevención social y situacional; una definición de las demandas y necesidades a partir del Consejo Comunal de Seguridad Pública, la Mesa de Prevención Social y de las Mesas Barriales; y un trabajo coordinado y articulado con el Departamento de Organizaciones Comunitarias, Carabineros y la PDI.

Equipo Ejecutor

Cargo	Perfil	Funciones Asociadas	Carga Horaria	Tipo Aporte	Remuneración	Meses de contrato
Contraparte Técnica y Administrativa	Profesional de las Ciencias Sociales o afin.	Velar por el cumplimiento del proyecto en los ámbitos técnicos, administrativos y financieros, como así también coordinar las redes de apoyo institucional, municipal y de los vecinos.	0	Aporte Propio	\$ 0	0
Profesional	Trabajador(a) Social, Psicólogo y/o afín	Implementar el proyecto	44	Aporte del Fondo	\$ 899.360	12
Conductores	funcionario municipal	Ejecutar el patrullaje	44	Aporte Propio	\$ 750.000	12

Líneas de Intervención, etapas y actividades

Línea de Intervención	Etapas	Nombre de la Actividad	Descripción de la Actividad	Responsable	Inicio	Término
Inicial	Validación y contratación	Realización de trámites previos al inicio de la intervención como recepción de fondos, presentación de acta de inicio, validación y contratación del equipo ejecutor, entre otras.		Entidad Ejecutora	Mes 1	Mes 1
Intermedia	Inserción comunitaria	Constituido el equipo corresponde el acercamiento la comunidad focalizada para presentar el proyecto	presentacion del proyecto a nivel comunitario	Profesional	Mes 2	Mes 2
Intermedia	Vinculación y trabajo de redes	Presentación del Proyecto a las	presentacion de proyecto a las redes	Profesional	Mes 2	Mes 2

		Instituciones identificadas como red de apoyo y de coordinaciones in	intersectoriales			
Intermedia	Capacitación	Desarrollo de capacitaciones según la tipología y temática	elaboración de módulos de capacitación en temas de seguridad	Profesional	Mes 2	Mes 12
Intermedia	Asesoría	Desarrollo de asesoría según la tipología y temática	asesoria en temas de seguridad	Profesional	Mes 2	Mes 12
Intermedia	Intervención	Elaboración de diagnóstico/caracterización	Caracterizar el territorio a intervenir	Profesional	Mes 2	Mes 3
Intermedia	Intervención	Elaboración de Plan de intervención/Plan de trabajo (individual/Comunitario)	A partir de la caracterización se elabora el Plan de trabajo	Profesional	Mes 2	Mes 3
Intermedia	Intervención	Ejecución de Plan de Intervención	Ejecucion de PI	Profesional	Mes 3	Mes 12
Intermedia	Intervención	Cierre de la intervención (egreso/derivación)	evaluacion de plan de trabajo	Profesional	Mes 12	Mes 12
Final	Cierre Técnico	Ceremonia de cierre	Evento de cierre	Contraparte Técnica y Administrativa	Mes 13	Mes 13
Intermedia	Intervención	Servicio de patrullaje	Ejecucion del servicio de patrullaje	Conductores	Mes 2	Mes 12

Carta Gantt y Ejecución del proyecto

Ejecución proyecto: 13 meses

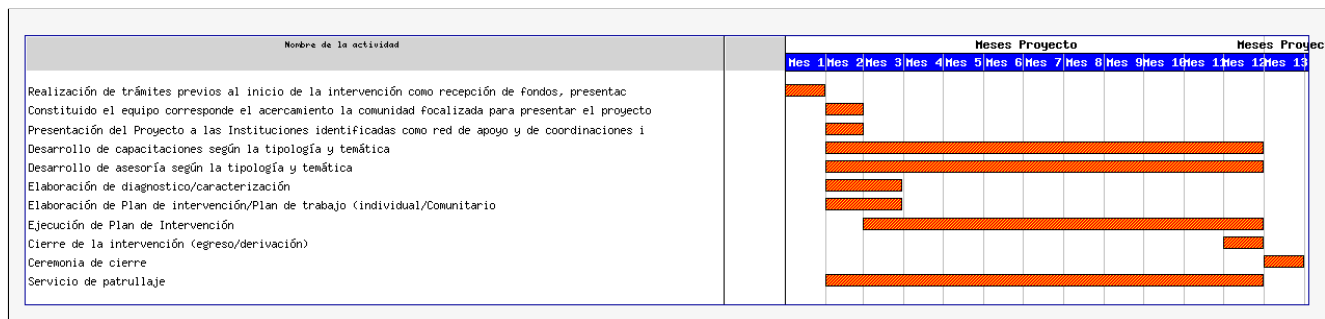

Coordinación en redes

Institución	Ámbitos de coordinación	Contacto responsable
pdi	Definición de rutas y trabajo complementario	Gabriel cruz
carabineros	Definición de rutas y trabajo complementario	juan avello
dideco	Trabajo comunitario	Jose osorio
Union Comunal	Trabajo comunitario	Luisa Luengo

Resultados Esperados

Resultado Esperado	Indicador	Meta	Verificador
Total de acciones de difusión de la oferta pública de la comuna a través del patrullaje preventivo.	(N° de acciones de difusión realizadas en la comuna*100)/N° de acciones de difusión planificadas.	100 %	Hoja de planificación de rutas preventivas, registro de visitas, registro de la cantidad de material entregado, encuestas de satisfacción usuaria, registros audiovisuales.
Total de acciones de disuación realizadas en la comuna, a través del Patrullaje preventivo.	(N° de acciones de disuación realizadas en la comuna*100)/N° de acciones de disuación planificadas.	100 %	Hoja de planificación de rutas preventivas, registro de visitas, registro de la cantidad de material entregado, encuestas de satisfacción usuaria, registros audiovisuales.
Total de protocolos realizados en coordinación con actores públicos relevantes (policías, salud, bomberos, etc.)	(N° de protocolos realizados*100)/N° total de protocolos requeridos.	100 %	Levantamiento de requerimientos, Actas de reunión, lista de asistencia, registros audiovisuales, Documento de protocolos de respuestas.

Presupuesto

Itemizado Presupuestario

Ítem Presupuestario	Descripción	Aporte Solicitado	Aporte Propio	Aporte Terceros
Honorarios	honorarios profesional de apoyo	\$ 10.792.320	\$ 0	\$ 0
Honorarios	conductor	\$ 0	\$ 9.000.000	\$ 0
Adquisición de físicos no financieros	equipamiento minimo y logos	\$ 2.500.000	\$ 0	\$ 0
Adquisición de físicos no financieros	mantención	\$ 0	\$ 3.500.000	\$ 0
Materiales de uso y consumo	insumos de desinfeccion	\$ 150.000	\$ 0	\$ 0
Materiales de uso y consumo	materiales de oficina	\$ 200.000	\$ 0	\$ 0
Difusión y Publicidad	pendon toldo con logo foletaria	\$ 500.000	\$ 0	\$ 0
Bebidas y alimentos	colacion para talleres	\$ 100.000	\$ 50.000	\$ 0
Servicios de producción y desarrollo de eventos	evento de cierre	\$ 450.000	\$ 0	\$ 0
Adquisición de vehículos.	Compra de 1 camioneta 4x4	\$ 17.000.000	\$ 0	\$ 0

Resumen Presupuestario

Ítem Presupuestario	% FNSP	Aporte Solicitado	Aporte Propio	Aporte Terceros	Total
Honorarios	34 %	10.792.320	9.000.000	0	19.792.320
Adquisición de físicos no financieros	8 %	2.500.000	3.500.000	0	6.000.000
Materiales de uso y consumo	1 %	350.000	0	0	350.000
Difusión y Publicidad	2 %	500.000	0	0	500.000
Bebidas y alimentos	0 %	100.000	50.000	0	150.000
Servicios de producción y desarrollo de eventos	1 %	450.000	0	0	450.000
Adquisición de vehículos.	54 %	17.000.000	0	0	17.000.000
Total	100 %	\$ 31.692.320	\$ 12.550.000	\$ 0	\$ 44.242.320

Justificación presupuestaria



El siguiente presupuesto está ajustado de acuerdo a evaluación técnica basada en el foco, objetivos y metodología del proyecto. Se cuenta con cotización realizada con importante empresa automovilística, que hizo interesante descuento por convenio marco. Estos vehículos cuentan con las características técnicas para aportar en seguridad vial, rapidez, amplitud y comodidad, fuerza y facilidad de conducción. La idea es poder adquirir una camioneta que entreguen todos estos beneficios, considerando además la dispersión y complejidad territorial de la comuna, segmentada en 3 áreas urbanas distanciadas unas de otras y con complejidades sociales y situacionales bien diferentes. Además, se priorizan recursos para financiar la estrategia de difusión y comunicaciones que será clave para apoyar la implementación del proyecto, que estará determinada por dípticos, pendones, panel araña y otras piezas gráficas. Estos valores están determinados por los costos que establece empresa de imprenta con la que trabajamos. Paralelamente, se identifican recursos para alimentación, necesaria para las reuniones y talleres vecinales. Por último, se consideran recursos para producción del hito de inicio y de cierre de la iniciativa.

Resumen

Resumen descriptivo del proyecto

El proyecto de Patrullaje Preventivo se enmarca dentro de la prioridad de la comuna y será un importante complemento para el trabajo en materia de prevención social y situacional que se viene desarrollando en la comuna. Esta iniciativa busca aportar en el mejoramiento de la percepción de seguridad a través de la difusión de políticas del gobierno local, regional y central en materia de seguridad; la atención en terreno de consultas ciudadanas; la recepción de denuncias y su posterior derivación a los organismos correspondiente

Anexos

Anexos del Proyecto	
Declaración jurada de no estar sujeta a Inhabilidades (NOTARIAL)	
Declaración jurada de “Aportes Propios” (Cuando corresponda)	
Declaración jurada de “Aportes de Terceros” (Cuando corresponda)	
Carta de compromiso de Operación y Mantención	